

NAMIBIA WINDHOEK

Breve storia di questo paese

A world map with a light gray background. The continent of Africa is highlighted in a darker gray. Within Africa, the country of Namibia is outlined with a red border. To the right of the map, the name 'Namibia' is written in a large, bold, red serif font. Below the name, two lines of text in a black serif font provide the total area and population of the country.

Namibia

Total area: 824 292 sq km

Population: 1 575 000

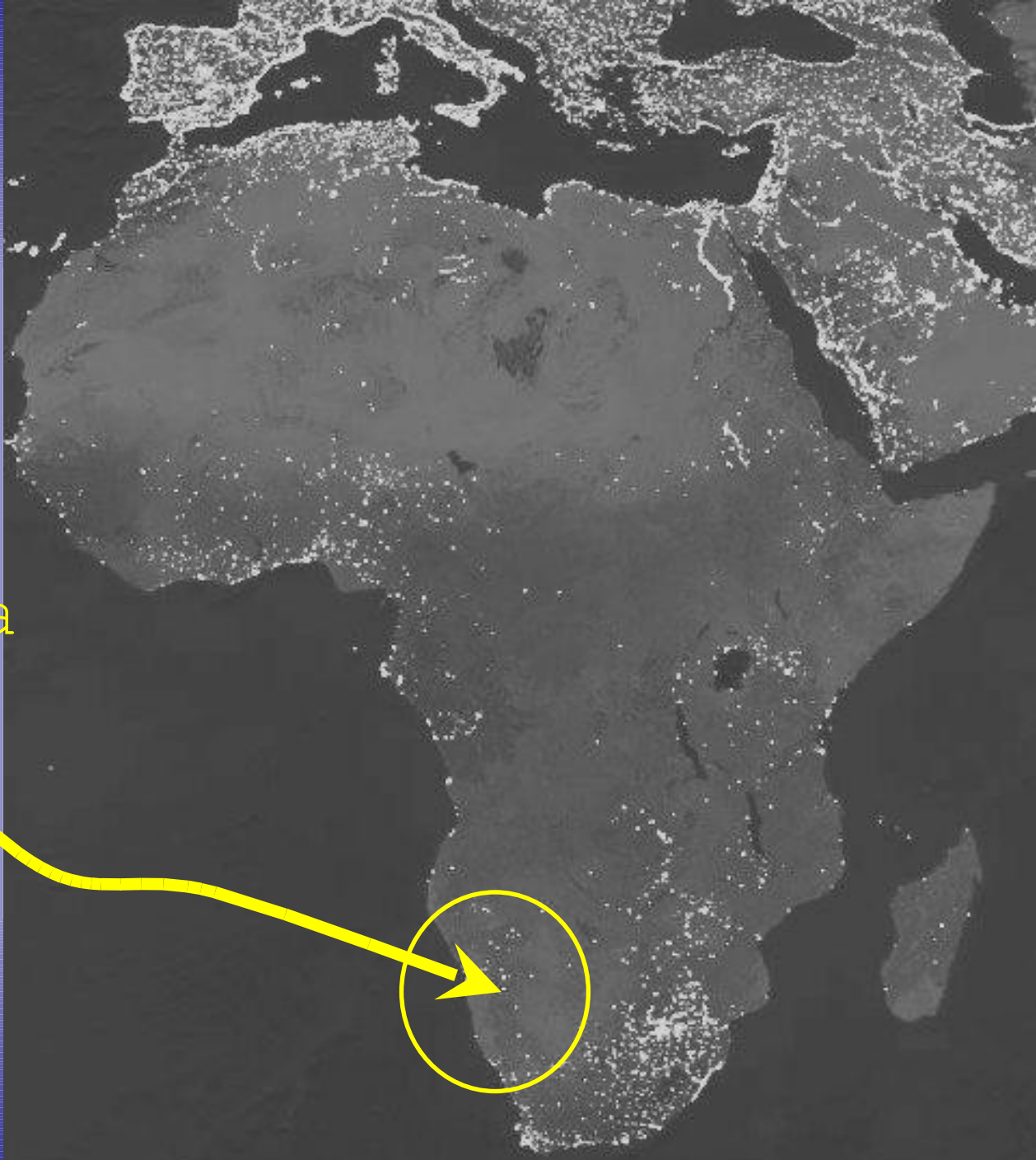

Namibia

ANGOLA

ZAMBIA

ZIMBABWE

Namibia

BOTSWANA

MOZAMBIQUE

Windhoek

*Kalahari
Desert*

SOUTH
AFRICA

SWAZILAND

*Atlantic
Ocean*



**Namibia,
dal fiume
Namib e cioè:
"Spazio senza fine"**

- Per lungo tempo la Namibia fu evitata da navigatori ed esploratori, a causa delle sue coste pericolose e del suo interno inospitale.
- L'esplorazione sistematica iniziò soltanto nel 1670, su iniziativa degli olandesi che da poco si erano stabiliti in Sudafrica; ma dopo pochi tentativi essi desistettero.

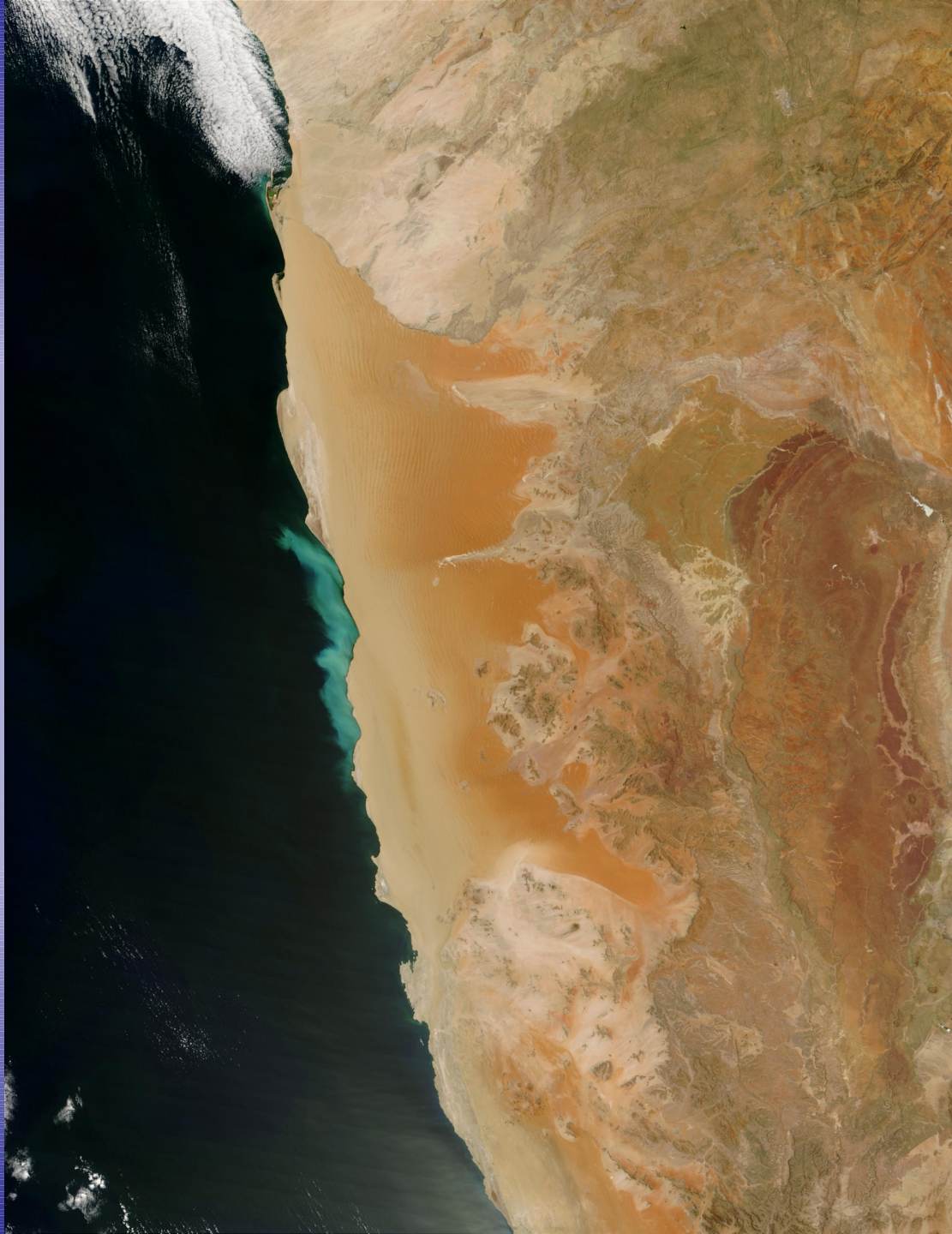



Dune nel Deserto del Kalahari



Il Mukorob

**Il dito di Dio
che
ammonisce**



- Il territorio era comunque abitato circa dal 1300 a.C. dai Boscimani (cacciatori raccoglitori), e successivamente dagli Otentotti (allevatori).
- Gli Otentotti entrarono in Namibia da sud (praticamente dalla Sudafrica) ed immediatamente furono in contrasto con i Boscimani.
- Gli Otentotti ebbero la meglio ed estesero il loro dominio su tutta la Namibia, fino all'Etosha



- Ma nel 1600 venne il cambio della guardia: dallo Zambezi arrivano gli Herero, allevatori in cerca di nuovi pascoli, che naturalmente decisero di sottrarre agli Otentotti.
- Il loro motto era "dove il nostro bestiame ha pascolato, quella è la terra herero".

Cascate di Ruacana sul fiume Cunene al confine con l'Angola

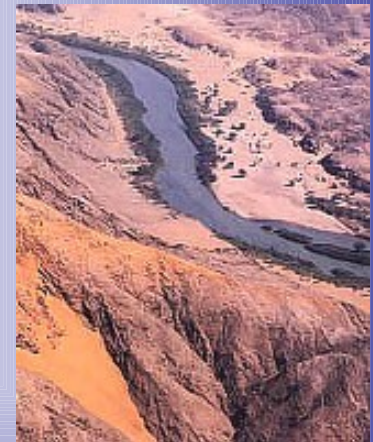

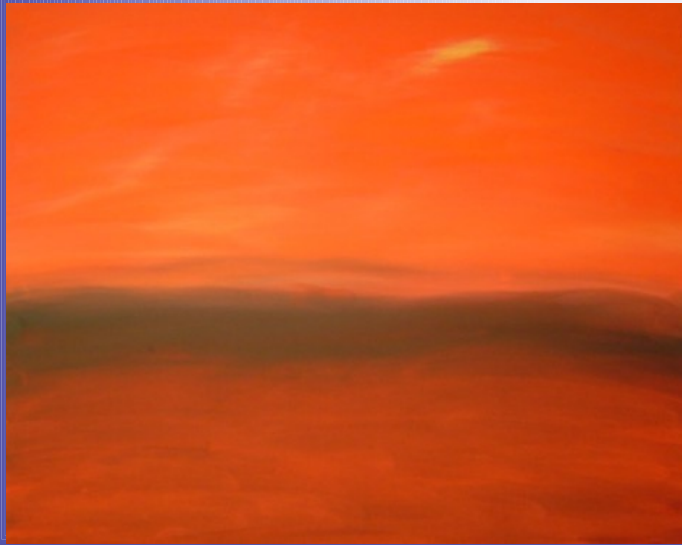

- Immediatamente scattano le reazioni degli ottentotti di Tripoli che vedono in un via rivaticom e il fumo negli occhi. A nord nel frattempo si stanziavano gli omani, agricoltori.



- Queste botte tribali non incoraggiano certo i primitivi tentativi di penetrazione coloniale, ed il 1800 trova questa regione inospitale assolutamente trascurata dagli appetiti europei; vengono solo fondate delle missioni religiose.

- Nel 1880 divampò una guerra tra O ttentotti ed Herero; i missionari chiedono l'intervento della colonia britannica del Capo, ma gli inglesi si chiamano fuori.
- A chi poteva interessare questo scatobne disabbia ante litteram ?
- Naturalmente ai tedeschi, tagliati fuori dalla grande corsa alle colonie africane, che vedono ora aprirsi il bro posticino al sole.

- Il famoso Congresso di Berlino (1884) sancisce la Namibia come colonia tedesca e tale essa resta fino al 1915, alorchè viene occupata dal Sudafrica.
- Alla fine della Prima Guerra Mondiale la Namibia fu affidata con il trattato di Versailles all'Unione Sudafricana come territorio di mandato dalla Lega delle Nazioni.
- Tale trattato fu presto convertito dal Sudafrica in vera e propria annessione, cosa mai condivisa dalle Nazioni Unite.



- Il **21 Marzo 1990**, la Namibia ha ottenuto l'indipendenza, con l'insediamento del leader Sam Nujoma della SWAPO (South West Africa People's Organization) a presidente della nuova repubblica, dopo 74 anni di amministrazione Sudafricana.
- Il processo d'indipendenza era iniziato il **1 aprile 1989** quando le Nazioni Unite affiancarono il Sudafrica nel controllo del paese.



- Circa 6000 fra civili, militari e polizia inquadrati nelle forze dell'UNITAG (Gruppo di Assistenza alla Transizione delle Nazioni Unite) vennero dislocati in 90 località del paese con il compito di sorvegliare il ritiro Sudafricano.
- La storia dell'indipendenza è ampiamente illustrata nel Museo di Windhoek, che vale una visita.

- Una delle piaghe attuali della NAMIBIA è l'altissima mortalità dovuta alla diffusione di HIV/AIDS.

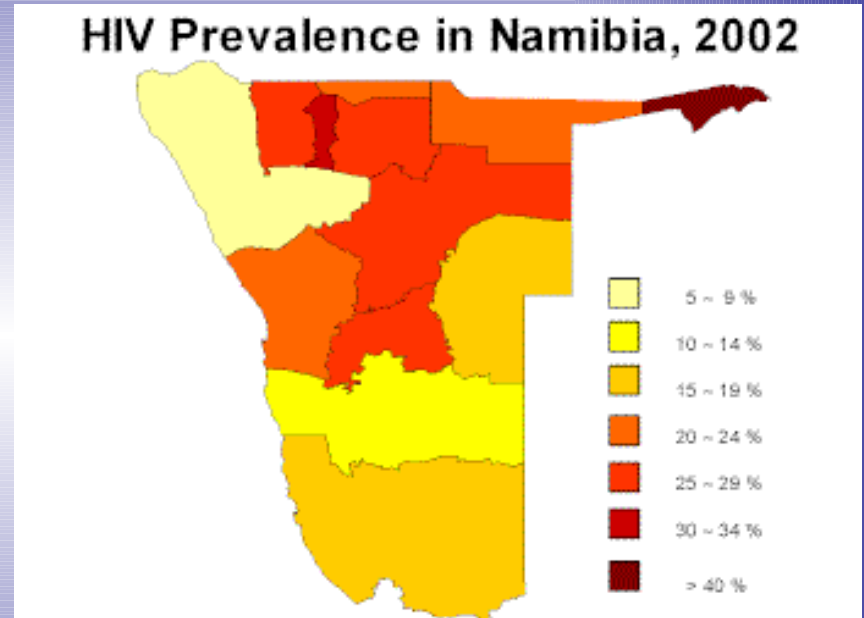

NAMIBIA

- Bagnata ad ovest dall'Oceano Atlantico, la Namibia, già Africa del Sud-Ovest, ha una superficie di 824.295 km² e si estende grosso modo tra il 16° ed il 29° parallelo lat. Sud. Confina a Nord con l'Angola, ad Est con il Botswana e con la Repubblica del Sud-Africa, ed a Sud ancora con la Repubblica del Sud-Africa.



- La Namibia è un paese vuoto: conta circa 1.500.000 di abitanti, su una superficie che è quasi tre volte l'Italia.
- La capitale è Windhoek, città gradevole, situata nel cuore di un'anfiteatro naturale a 1680 metri d'altitudine: da sola la città ha una popolazione di circa 600.000 abitanti, quasi la metà dell'intera popolazione della Namibia (nel 1960 gli abitanti erano 36.000 di cui quasi la metà, 19.000, europei).

La Capitale - W indhoek



- Un viaggio in Namibia permette di incontrare l'Africa nei suoi aspetti più emozionanti.
I temi principali di un itinerario in Namibia sono:

- le etnie degli Himba e degli Herero, con i loro costumi ed il loro stile di vita primordiali.
- la fauna africana nell'Etosha National Park.
- l'aspra bellezza di ambienti naturali diversissimi e selvaggi, come il magico deserto del Namib, la Skeleton Coast, il Fish River Canyon
- il tutto immerso in una stranissima atmosfera coloniale ex-tedesca, che dà ai centri urbani un sapore mitteleuropeo a dir poco incredibile in territorio africano.



- ***GLI HERERO***

La tribù che si distingue maggiormente nella Namibia sia per dignità che per eleganza e statura è quella degli Herero. Alto, con la faccia ovale, la fronte spaziosa ed il naso aquilino. Le donne si vestono con abiti di stile vittoriano, con gonne larghe e lunghe fino alla caviglia, fatte di decine di metri di stoffa multicolore, e con copricapi particolari. Certamente sono fra i popoli più belli di tutta l'Africa.



Herero

- ***GLI HIMBA, IL POPOLO OCRA DEI PASTORI NOMADI***

Fra i fiumi Hoanib e Cunene c'è il Kaokoland, un vasto territorio di oltre 100.000 kmq., un'area fra le meno conosciute, ma fra le più affascinanti della Namibia..

Una delle zone più selvagge e spettacolari del Kaokoland è la parte montagnosa dove il fiume Cunene, verde giada, scorre in una profonda e desolata valle che separa la Namibia dall'Angola.

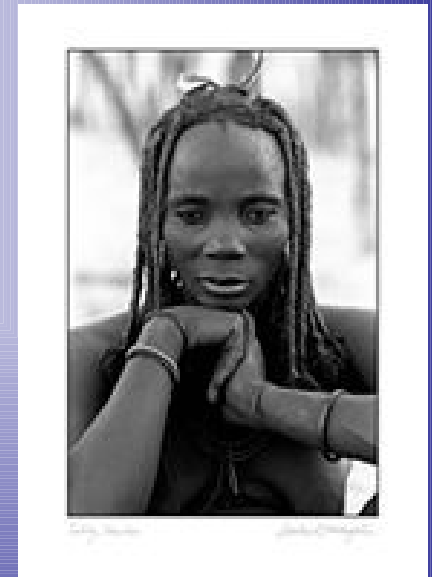

Himba

- ***BOSCIMANI***

Da secoli i Boscimani, la razza forse più antica e primitiva di tutta l'Africa, sembrano essere sull'orlo dell'estinzione. Continuamente cacciati dalle tribù bantù si sono stabiliti nelle regioni desertiche del Kalahari. Anche in Namibia c'è una presenza di questo antico popolo.



Boshimani o Bushmen

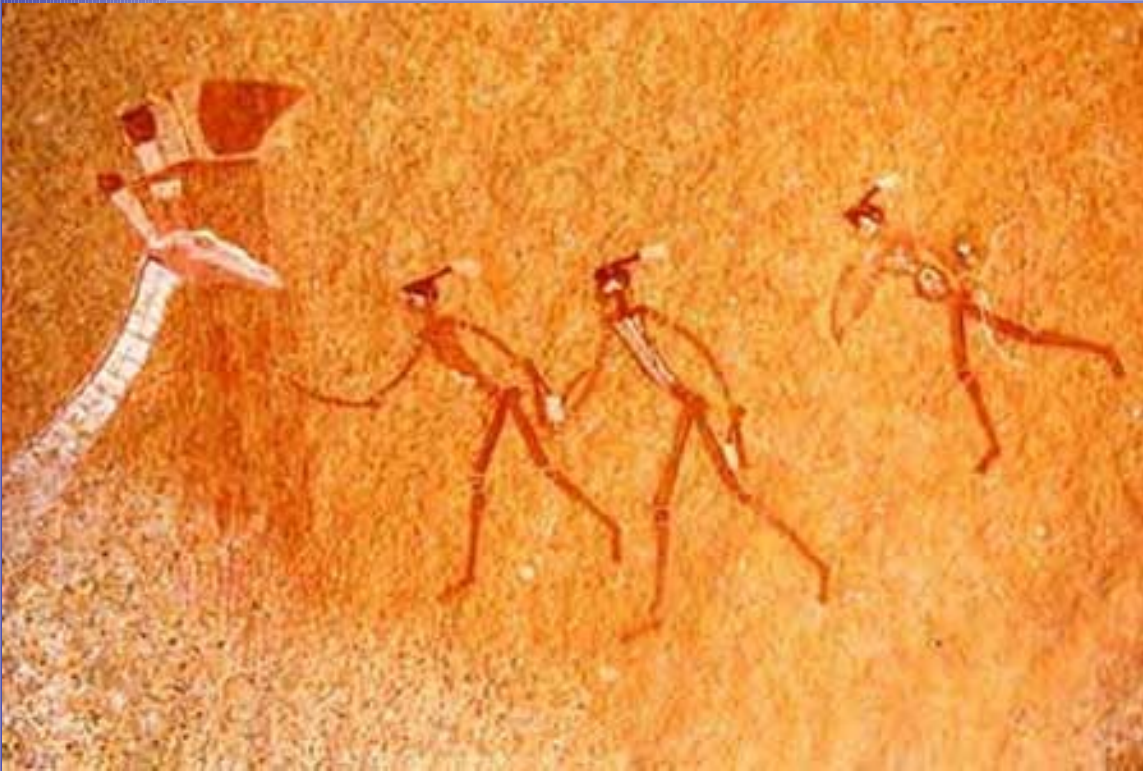

Reperti archeologici

IL PARCO DI ETOSHA

- L'Etosha è una delle riserve naturali più estese del mondo con i suoi 22270 km q e fu Istituita nel 1958.
- Il Parco comprende in sé l'Etosha Pan (6200 km q.) un lago prosciugato che migliaia di anni fa formato dal fiume Kunene; quando, in seguito a movimenti tettonici hanno interessato tutta l'area geografica dell'Africa sudoccidentale, il fiume ha cambiato corso, il lago si è prosciugato.

Fiume Kavango che alimenta l'Etosha







- Il fondo dell'Etosha Pan è ricoperto per la maggior parte dell'anno da una crosta calcarea salata, ma durante la stagione delle piogge (da novembre ad aprile) il bacino si riempie di uno strato d'acqua molto basso ed esteso (circa 830 km q.) e si formano numerosi laghetti che richiamano stormi di fenicotteri numerosi in alternativa all'abbeverata.
- Nel parco Etosha si contano più di 300 specie di uccelli circa 120 specie di mammiferi di varie dimensioni.



- Ora il parco contiene più di 400 leoni e 2400 elefanti, ma si contano innumerevoli springbok (curiose antilopiche, specialmente quando sono spaventate, prendono a saltare come molle), orici, kudu, zebre e giraffe, ed inoltre ghepardi, leopardi, iene e sciacalli.





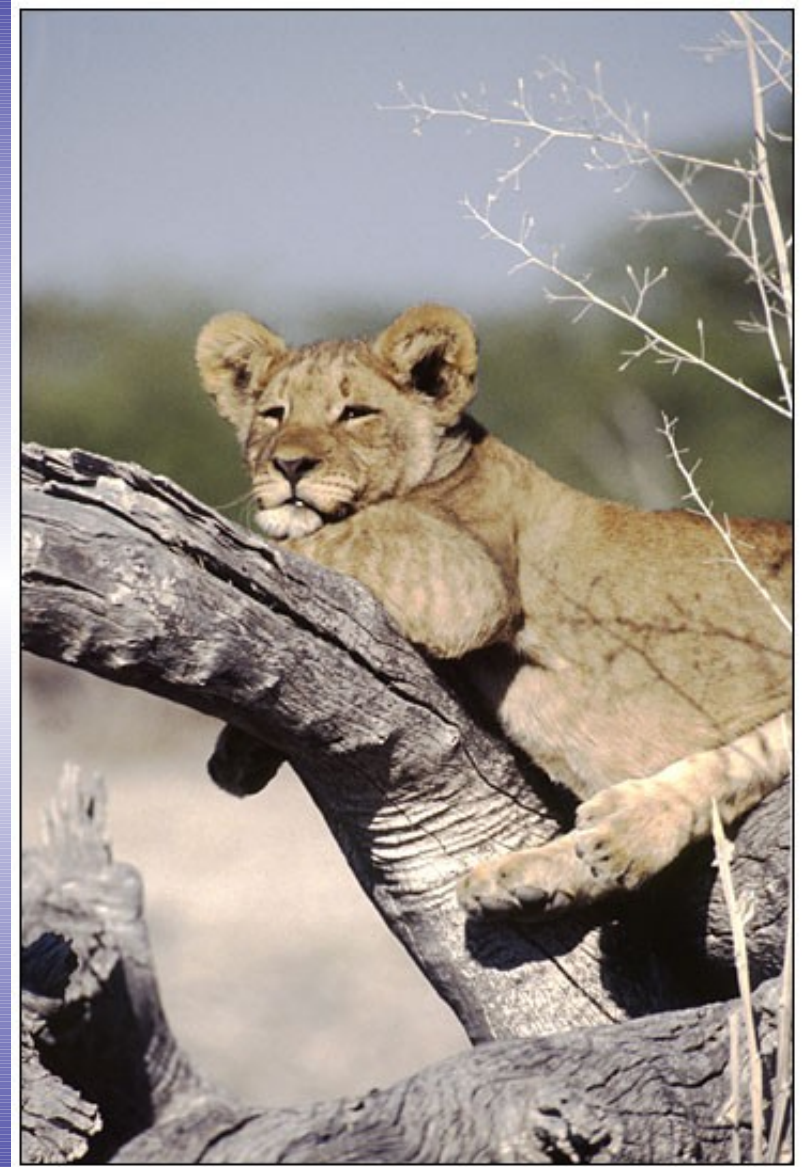

Il deserto del Namib

- Una parte rilevante della Namibia è costituita da un paradiso desolato : il deserto del Namib.
- Un tempo vi erano dei popoli, i Nama ed i Boscimani, che abitavano parte di questa regione, e furono essi a chiamarlo "Namib", e cioè spazio senza fine.
- Il deserto Namib si stende su un'area di oltre 250.000 kmq. (poco meno dell'Italia), selvaggie e disabitate dune di sabbia, montagne e pianure, qui le forze della natura regnano sovrane.
Il deserto inizia nell'Angola del sud e si allunga per oltre 2000 km. lungo la costa della Namibia, arrivando fino al fiume Oliphant in Sudafrica.
- Nel deserto Namib, si trovano le più alte dune sabbiose del mondo.



- Vi sono due grandi zone sabbiose: una che si estende dalla foce del fiume Orange fino a Walwis Bay, e l'altra più piccola va da Torra Bay ai confini con l'Angola, interrotta dall'impetuoso fiume Cunene.

La sabbia dell'interno è più rossa di quella sulla costa; la sabbia del deserto Namib è la più rossa di tutti i deserti. Le lunghe e scure ombre mattutine gradualmente condensano, spariscono e ricompaiono nelle sera dando un'aspetto diverso al paesaggio.

Le più alte formazioni sabbiose nel deserto Namib sono le "Dune a stella" vicino a Soussusvlei, la cui forma è il risultato dei venti che spirano da ogni direzione.

La Costa degli scheletri

- Durante i secoli questa costa ha chiamato a sè migliaia di navi e molte più vite, ed è questa la ragione per cui è stata chiamata "la costa degli scheletri". Così come le dune del deserto si muovono continuamente, anche il suo fondo sabbioso cambia continuamente aspetto: inoltre le correnti imprevedibili e le nebbie generate dalla fredda corrente del Benguela, che lambisce la costa, a contatto con il caldo del deserto, l'hanno resa un incubo ai naviganti d'altri tempi.

- Nel 1974 fu trovata fra le dune di Mowe Bay la testa di una polena di un galeone che gli esperti hanno datato di 400 anni fa.

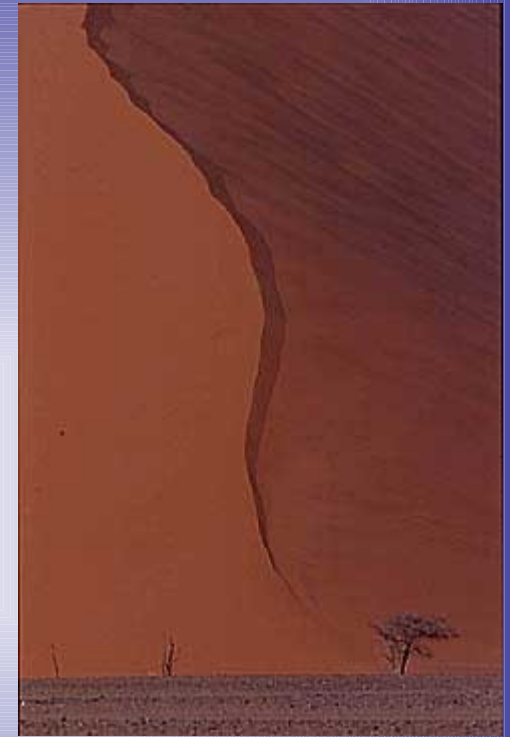

Il fiume Fish



Il secondo più
profondo canyon al
mondo.



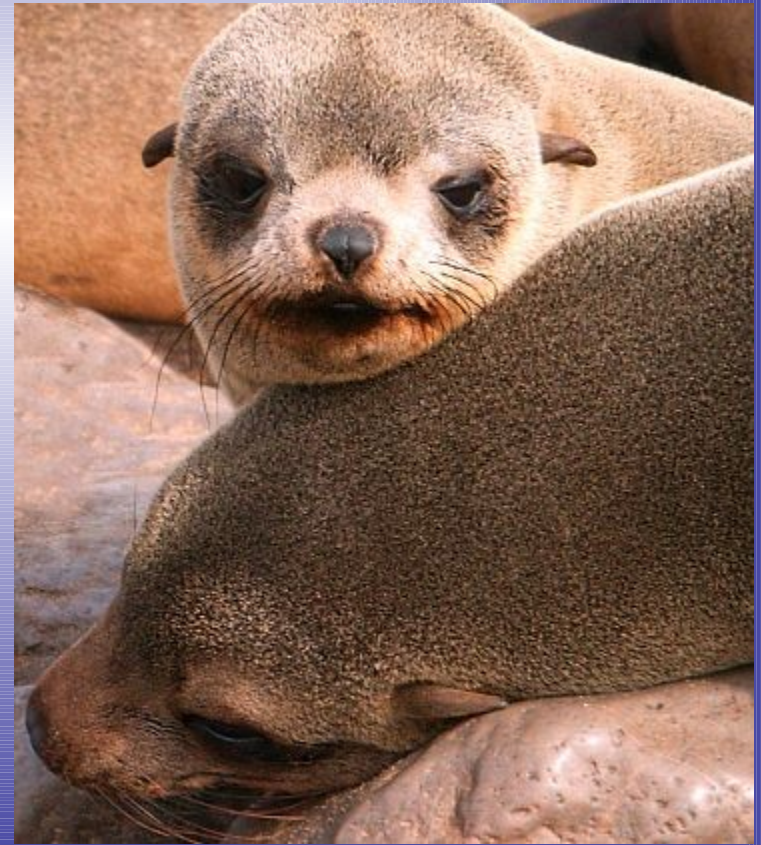

L'Oceano Atlantico
ricco di
pinguini foche e
leoni marini









Alla prossima